



**INSTITUTO DE CREDITO PARA LOS TRABAJADORES AL SERVICIO DEL GOBIERNO DEL ESTADO DE MORELOS**  
**ESTADO DE SITUACIÓN FINANCIERA**  
**AL 31 DE ENERO DEL 2026**

<b>ACTIVO</b>		ene-2026	ene-2025	<b>PASIVO</b>		ene-2026	ene-2025
<b>ACTIVO CIRCULANTE</b>				<b>PASIVO CIRCULANTE</b>			
<b>Efectivo y Equivalentes</b>				<b>Cuentas por Pagar a Corto Plazo</b>			
Efectivo (ANEXO 1)		2,551,592.72	724,154.19	Proveedores por pagar a corto plazo		0.00	0.00
Bancos/Tesorería (ANEXO 1)		<u>12,210,025.67</u>	<u>78,857,433.53</u>	Retenciones y contribuciones por pagar a corto plazo (ANEXO 10)		2,037,215.32	1,886,411.32
		14,761,618.39	79,581,587.72	Otras cuentas por pagar a corto plazo (ANEXO 11)		<u>35,303,911.47</u>	<u>28,050,172.13</u>
						37,341,126.79	29,936,583.45
<b>Derechos a Recibir Efectivo o Equivalentes</b>				<b>Pasivos Diferidos a Corto Plazo</b>			
Inversiones financieras de corto plazo (ANEXO 2)		194,873,959.24	440,329,829.57	Intereses cobrados por adelantado a corto plazo		1,305,194.37	6,217,711.46
Deudores diversos por cobrar a corto plazo (ANEXO 3)		2,123,197.12	1,563,003.53	Intereses moratorios por devengar de entes obligados		<u>69,445,987.37</u>	<u>62,161,620.13</u>
Ingresos por Recuperar a Corto Plazo (ANEXO 4)		149,042,295.81	201,449,639.96			70,751,181.74	68,379,331.59
Deudores por Anticipos de la Tesorería a Corto Plazo		60,000.30	0.30	<b>Provisiones a Corto Plazo</b>			
Préstamos otorgados a corto plazo (ANEXO 5)		<u>81,589,151.36</u>	<u>69,315,899.23</u>	Otras Provisiones a Corto Plazo		8,935,840.14	8,948,655.59
		427,688,603.83	712,658,372.59			8,935,840.14	8,948,655.59
<b>Derechos a Recibir Bienes o Servicios</b>				<b>TOTAL DE PASIVOS CIRCULANTES</b>		117,028,148.67	107,264,570.63
Anticipo a proveedores por adq. de bienes o servicios a corto plazo		0.00	0.00				
<b>Almacenes</b>				<b>PASIVO NO CIRCULANTE</b>			
Almacén de Materiales y Suministros de Consumo (ANEXO 6)		<u>1,048,683.18</u>	<u>825,271.50</u>	<b>Pasivos Diferidos a Largo Plazo</b>			
		1,048,683.18	825,271.50	Intereses cobrados por adelantado a largo plazo		1,872,533,746.01	1,474,434,036.60
						1,872,533,746.01	1,474,434,036.60
<b>TOTAL DE ACTIVOS CIRCULANTES</b>		443,498,905.40	793,065,231.81	<b>Fondos y Bienes de Terceros en Garantía y/o Administración a Largo Plazo</b>			
<b>ACTIVO NO CIRCULANTE</b>				Fondos en administración a largo plazo (ANEXO 12)		894,104,264.19	836,490,215.85
<b>Inversiones Financieras a Largo Plazo</b>						894,104,264.19	836,490,215.85
Inversiones a Largo Plazo		0.00	0.00	<b>TOTAL DE PASIVO NO CIRCULANTE</b>		2,766,638,010.20	2,310,924,252.45
<b>Derechos a Recibir Efectivo o Equivalentes a Largo Plazo</b>				<b>TOTAL DE PASIVO</b>		2,883,666,158.87	2,418,188,823.08
Deudores diversos a largo plazo (ANEXO 7)		0.00	0.00				
Préstamos otorgados a largo plazo (ANEXO 8)		6,765,372,788.08	5,498,472,524.96	<b>PATRIMONIO</b>			
Otros derechos a recibir efectivo o equivalentes a largo plazo (ANEXO 9)		<u>184,508,538.03</u>	<u>166,583,837.33</u>	<b>PATRIMONIO CONTRIBUIDO</b>			
		6,949,881,324.11	5,665,056,362.29	<b>Aportaciones</b>			
<b>Bienes Inmuebles, Infraestructura y Construcción en Proceso</b>				Fondo Social Permanente		33,778.46	33,778.46
Terrenos		4,690,000.00	4,690,000.00	Aportaciones Ordinarias de Entes Obligados (ANEXO 13)		897,281,982.66	897,281,982.66
Viviendas		0.00	0.00	Aportaciones Especiales		<u>72,518.89</u>	<u>72,518.89</u>
Edificios no habitacionales		63,859,600.86	63,415,402.01			897,388,280.01	897,388,280.01
Construcciones en Proceso en Bienes Propios		0.00	0.00	<b>Resultado del ejercicio</b>		22,909,708.85	39,893,302.03
Otros Bienes Inmuebles		<u>6,514,500.00</u>	<u>6,212,000.00</u>	Resultado de ejercicios anteriores		3,403,531,184.16	2,960,380,595.61
		75,064,100.86	74,317,402.01	Revaluos de bienes inmuebles		41,400,464.77	40,653,765.92
<b>Bienes Muebles</b>				Fondo de Reserva		202,108,505.59	164,056,381.54
Mobiliario y equipo de administración		25,013,553.17	26,333,048.45	Reserva de Cuentas Incobrables a cargo de los Entes Obligados		<u>4,471,268.87</u>	<u>6,043,489.20</u>
Mobiliario y equipo educacional y recreativo		263,932.33	263,932.33			3,674,421,132.24	3,211,027,534.30
Equipo e instrumental médico y de laboratorio		1,474,255.87	1,458,063.10	<b>TOTAL PATRIMONIO</b>		4,571,809,412.25	4,108,415,814.31
Vehículos y equipo de transporte		3,694,325.00	3,846,820.00				
Maquinaria, otros equipos y herramientas		<u>6,154,795.46</u>	<u>6,223,182.58</u>	<b>TOTAL DE PASIVO Y PATRIMONIO</b>		<u>\$7,455,475,571.12</u>	<u>\$6,526,604,637.39</u>
		36,600,861.83	38,125,046.46				
<b>Activos Intangibles</b>							
Software		2,602,316.09	2,547,219.08				
<b>Depreciación, Deterioro y Amortización Acumulada de Bienes</b>							
Depreciación acumulada de bienes inmuebles		-18,609,198.96	-16,198,444.84				
Depreciación acumulada de bienes muebles		-32,189,627.12	-29,297,770.73				
Amortización Acumulada de Activos Intangibles		<u>-1,418,967.81</u>	<u>-1,056,265.41</u>				
		-52,217,793.89	-46,552,480.98				
<b>Activos Diferidos</b>							
Otros Activos Diferidos		45,856.72	45,856.72				
<b>TOTAL DE ACTIVOS NO CIRCULANTES</b>		<u>7,011,976,665.72</u>	<u>5,733,539,405.58</u>				
<b>TOTAL DE ACTIVOS</b>		<u>\$7,455,475,571.12</u>	<u>\$6,526,604,637.39</u>				
<b>CUENTAS DE ORDEN</b>							
CARTERA CANCELADA CON FONDO DE RESERVA		320,240,576.34	19,015,784.57				

DIRECCIÓN GENERAL  
  
**C.P. ENRIQUE IRACORRRI DURAN**

COORDINACIÓN DE ADMINISTRACIÓN Y FINANZAS  
  
**C.P. ADRIANA DARIELA AGUILAR BLANQUEL**

DIRECCIÓN DE FINANZAS  
  
**LIC. MIGUEL ANGEL CELIS CEBALLOS**

SUBDIRECCIÓN DE CONTABILIDAD  
  
**C.P. LIDIA EVA GOROSTIETA LÓPEZ**



**INSTITUTO DE CREDITO PARA LOS TRABAJADORES AL SERVICIO DEL GOBIERNO DEL ESTADO DE MORELOS**  
**ESTADO DE CAMBIOS EN LA SITUACION FINANCIERA**  
**AL 31 DE ENERO DEL 2026**

Concepto	Origen	Aplicación
<b>ACTIVO</b>	<b>356,979,235.63</b>	<b>1,285,850,169.36</b>
<b>Activo Circulante</b>	<b>349,789,738.09</b>	<b>223,411.68</b>
Efectivo y Equivalentes	64,819,969.33	0.00
Derechos a Recibir Efectivo o Equivalentes	284,969,768.76	0.00
Derechos a Recibir Bienes o Servicios	0.00	0.00
Almacenes	0.00	223,411.68
<b>Activo No Circulante</b>	<b>7,189,497.54</b>	<b>1,285,626,757.68</b>
Inversiones Financieras a Largo Plazo	0.00	0.00
Derechos a Recibir Efectivo o Equivalentes a Largo Plazo	0.00	1,284,824,961.82
Bienes Inmuebles, Infraestructura y Construcciones en Proceso	0.00	746,698.85
Bienes Muebles	1,524,184.63	0.00
Activos Intangibles	0.00	55,097.01
Depreciación, Deterioro y Amortización Acumulada de Bienes	5,665,312.91	0.00
Activos Diferidos	0.00	0.00
<b>PASIVO</b>	<b>465,490,151.24</b>	<b>12,815.45</b>
<b>Pasivo Circulante</b>	<b>9,776,393.49</b>	<b>12,815.45</b>
Cuentas por Pagar a Corto Plazo	7,404,543.34	0.00
Pasivos Diferidos a Corto Plazo	2,371,850.15	0.00
Provisiones a Corto Plazo	0.00	12,815.45
<b>Pasivo No Circulante</b>	<b>455,713,757.75</b>	<b>0.00</b>
Pasivos Diferidos a Largo Plazo	398,099,709.41	0.00
Fondos y Bienes de Terceros en Garantía y/o en Administración a Largo Plazo	57,614,048.34	0.00
<b>PATRIMONIO</b>	<b>481,949,411.45</b>	<b>18,555,813.51</b>
<b>Patrimonio Contribuido</b>	<b>0.00</b>	<b>0.00</b>
Aportaciones	0.00	0.00
<b>Patrimonio Generado</b>	<b>481,949,411.45</b>	<b>18,555,813.51</b>
Resultados del Ejercicio	0.00	16,983,593.18
Resultados de Ejercicios Anteriores	443,150,588.55	0.00
Revaluos de bienes inmuebles	746,698.85	0.00
Fondo de Reserva	38,052,124.05	0.00
Reserva de Cuentas Incobrables a cargo de las Entes Obligados	0.00	1,572,220.33

DIRECCIÓN GENERAL

COORDINACIÓN DE ADMINISTRACIÓN Y FINANZAS

DIRECCIÓN DE FINANZAS

SUBDIRECCIÓN DE CONTABILIDAD

C.P. ENRIQUE IRAGORRI DURAN

C.P. ADRIANA DARIELA AGUILAR BLANQUEL

LIC. MIGUEL ANGEL CELIS CEBALLOS

C.P. LIDIA EVA GOROSTIETA LÓPEZ



INSTITUTO DE CRÉDITO PARA LOS TRABAJADORES AL SERVICIO DEL GOBIERNO DEL ESTADO DE MORELOS  
ESTADO DE ACTIVIDADES  
DEL 01 DE ENERO AL 31 DE ENERO DEL 2026

	ene-2026	ene-2025	Acumulado 2026
<b>INGRESOS Y OTROS BENEFICIOS</b>			
<b>Ingresos de la Gestión</b>			
Cuotas y Aportaciones para la Seguridad Social			
Otras Cuotas y Aportaciones Para la Seguridad Social			
Aportaciones Ordinarias de Entes Obligados	\$3,809,926.65	\$7,677,545.74	3,809,926.65
Aportaciones Extraordinarias de Entes Obligados	0.00	0.00	0.00
Intereses Moratorios de Entes Obligados	0.00	0.00	0.00
	<u>3,809,926.65</u>	<u>7,677,545.74</u>	<u>3,809,926.65</u>
Productos			
Intereses sobre Inversion	1,263,653.31	4,022,563.81	1,263,653.31
Otros productos financieros	99,636.50	164,047.08	99,636.50
Intereses Ordinarios por Creditos Otorgados	27,752,440.19	38,625,288.03	27,752,440.19
Intereses Moratorios por Creditos Otorgados	134,899.96	51,056.13	134,899.96
Otros Ingresos	0.23	67.78	0.23
	<u>29,250,630.19</u>	<u>42,863,022.83</u>	<u>29,250,630.19</u>
Ingresos por Venta de Bienes y Servicios			
Ingresos por Venta de Bienes y Prestación de Servicios de Entidades Paraestatales y Fideicomisos			
No Empresariales y No financieros			
Servicios Dentales	26,070.00	30,310.00	26,070.00
Servicios de Optometría	84,284.93	68,339.63	84,284.93
	<u>110,354.93</u>	<u>98,649.63</u>	<u>110,354.93</u>
Otros Ingresos y Beneficios varios			
Otros Ingresos y Beneficios varios			
Ajuste al Fondo de Reserva	-2,163,949.76	-860,378.42	-2,163,949.76
Dividendos	0.00	0.00	0.00
Utilidad en Bienes Adjudicados	0.00	0.00	0.00
Indemnizaciones	89,680.00	0.00	89,680.00
	<u>-2,074,269.76</u>	<u>-860,378.42</u>	<u>-2,074,269.76</u>
<b>Total de Ingresos</b>	<b>31,096,642.01</b>	<b>49,778,839.78</b>	<b>31,096,642.01</b>
<b>GASTOS Y OTRAS PERDIDAS</b>			
<b>Gastos de Funcionamiento</b>			
Servicios Personales	4,082,442.78	5,482,592.61	4,082,442.78
Materiales y Suministros	91,317.10	93,503.88	91,317.10
Servicios Generales	724,541.64	368,928.27	724,541.64
<b>Transferencias Asignaciones, Subsidios y Otras Ayudas</b>			
Ayudas Sociales	630,000.00	0.00	630,000.00
Pensiones y Jubilaciones	1,863,306.08	1,529,222.83	1,863,306.08
Donativos	0.00	0.00	0.00
<b>Otros Gastos y Pérdidas Extraordinarias</b>			
Estimaciones, Depreciaciones, Deterioros, Obsolescencia y Amortizaciones	493,728.34	508,231.71	493,728.34
Otros Gastos	301,597.22	1,903,058.45	301,597.22
<b>Total de Gastos y Otras Pérdidas</b>	<b>8,186,933.16</b>	<b>9,885,537.75</b>	<b>8,186,933.16</b>
<b>RESULTADO DEL EJERCICIO</b>	<b>\$22,909,708.85</b>	<b>\$39,893,302.03</b>	<b>\$22,909,708.85</b>

DIRECCIÓN GENERAL

C.P. ENRIQUE IRAGORRI DURAN

COORDINACIÓN DE ADMINISTRACIÓN Y FINANZAS

C.P. ADRIANA DARIELA AGUILAR BLANQUEL

DIRECCIÓN DE FINANZAS

LIC. MIGUEL ANGEL CELIS CEBALLOS

SUBDIRECCIÓN DE CONTABILIDAD

C.P. LIDIA EVA GOROSTIETA LÓPEZ

**JTO DE CREDITO PARA LOS TRABAJADORES AL SERVICIO DEL GOBIERNO DEL ESTADO DE MC**  
**ESTADO DE FLUJO DE EFECTIVO**  
**DEL 01 DE ENERO AL 31 DE ENERO DEL 2026**

FLUJOS DE EFECTIVO DE LAS ACTIVIDADES DE OPERACIÓN	ene-2026	dic-2025
<b>ORIGEN</b>		
<b>Cuotas y Aportaciones de Seguridad Social</b>		
<b>Otras Cuotas y Aportaciones para la Seguridad Social</b>		
Aportaciones Ordinarias de Entes Obligados	\$ 3,809,926.65	\$ 97,428,761.01
Aportaciones Extraordinarias de Entes Obligados		
Intereses Moratorios de Entes Obligados		0.00
<b>Productos</b>		
<b>Productos</b>		
Intereses sobre Inversión	\$ 1,263,653.31	\$ 30,871,670.63
Otros Productos Financieros	99,636.50	1,782,460.43
Intereses Ordinarios por Créditos Otorgados	27,752,440.19	489,572,320.24
Intereses Moratorios por Créditos Otorgados	134,899.96	1,690,559.22
Otros Ingresos	0.23	135.02
Ajuste al Fondo de Reserva	-2,163,949.76	-37,867,595.96
Dividendos		
Utilidad en Bienes Adjudicados		
Indemnizaciones	89,680.00	
<b>Ingresos por Ventas de Bienes y Servicios</b>		
<b>Ingresos por ventas de bienes y servicios de Entidades Paraestatales y Fideicomisos No Empresariales y No Financieros</b>		
Servicios Dentales		
Servicios de Optometría Y Dentales	110,354.93	1,993,545.25
	<b>\$ 31,096,642.01</b>	<b>\$ 585,471,855.84</b>
<b>APLICACIÓN</b>		
<b>Gastos de Funcionamiento</b>		
Servicios Personales	\$ 4,082,442.78	\$ 79,275,827.22
Materiales y Suministros	91,317.10	5,089,469.66
Servicios Generales	724,541.64	14,884,291.94
<b>Transferencias, Asignaciones, Subsidios y Otras Ayudas</b>		
Ayudas Sociales	630,000.00	\$ 1,550,208.68
Pensiones y Jubilaciones	1,863,306.08	\$ 33,049,170.62
Donativos	0.00	\$ -
<b>Otros Gastos y Pérdidas Extraordinarias</b>		
Estimaciones, Depreciaciones, Deterioros, Obsolescencia y Amortización	493,728.34	\$ 8,492,940.68
Otros Gastos	301,597.22	\$ 33,976.58
	<b>\$ 8,186,933.16</b>	<b>\$ 142,375,885.38</b>
<b>Flujos netos de Efectivo por Actividades de Operación</b>	<b>\$ 22,909,708.85</b>	<b>\$ 443,095,970.46</b>
<b>FLUJOS DE EFECTIVO DE LAS ACTIVIDADES DE INVERSION</b>		
<b>ORIGEN</b>		
Bienes Muebles	\$ 152,495.00	1,371,689.63
Fondo de Reseva	2,000,499.73	\$ 36,785,300.26
Reserva de Cuentas Incobrables a cargo de las Entes Obligados	301,595.22	29,242.28
Depreciación acumulada de bienes inmuebles	202,757.65	2,408,272.15
Depreciación acumulada de bienes muebles	108,218.06	3,061,755.45
Amortización Acumulada de Activos Intangibles	30,257.63	362,283.68
Resultado de ejercicios anteriores		76,019.50
Revaluos de bienes inmuebles		746,698.85
<b>Incremento de Otros Pasivos</b>		
Fondos en administración a largo plazo	2,140,847.97	57,645,337.11
Proveedores por pagar a corto plazo		1,776,445.62
Intereses cobrados por adelantado a corto plazo		
Intereses cobrados por adelantado a largo plazo	14,886,886.70	391,046,736.43
Intereses moratorios por devengar de entes obligados	485,107.23	7,322,834.34
Otras cuentas por pagar a corto plazo	15,431,890.49	
Provisiones a Corto Plazo		284,375.00
<b>Disminución de Activos Financieros</b>		
Inversiones Financiera a corto plazo		279,291,010.64
Préstamos otorgados a corto plazo	747,917.39	
Almacén de Materiales y Suministros de Consumo	87,362.10	
Ingresos por Recuperar a corto plazo		

	\$	36,575,835.17	\$	782,208,000.94
<b>APLICACIÓN</b>				
Software			\$	55,097.01
Bienes muebles				
Reserva de Cuentas Incobrables a cargo de los Entes Obligados				
Bienes Inmuebles				816,298.85
Resultado de ejercicios anteriores				
<b>Incremento de Activos Financieros</b>				
Inversiones Financieras de corto plazo		15,119,347.34		
Deudores por Anticipo de la Tesorería a corto plazo		60,000.00		
Deudores diversos por cobrar a corto plazo		137,359.01		492,870.16
Otros derechos a recibir efectivo o equivalentes a largo plazo		1,300,649.77		17,950,699.57
Préstamos otorgados a largo plazo		68,673,516.26		1,228,996,183.11
Almacén de Materiales y Suministro de Consumo				221,262.90
Ingresos por Recuperar a corto plazo		10,053,174.06		974,742.89
Préstamos otorgados a corto plazo				6,759,396.90
<b>Disminución de Otros pasivos</b>				
Retenciones y contribuciones por pagar a corto plazo		3,178,065.53		
Provisones a corto plazo		297,190.45		
Otras cuentas por pagar a corto plazo				4,808,996.11
Intereses moratorios por devengar de entes obligados				
Intereses cobrados por adelantado a Corto Plazo		262,103.47		5,158,940.55
	\$	99,081,405.89	\$	1,266,234,488.05
<b>Flujos netos de Efectivo por Actividades de Inversión</b>	<b>-\$</b>	<b>62,505,570.72</b>	<b>-\$</b>	<b>484,026,487.11</b>
<b>FLUJOS DE EFECTIVO DE LAS ACTIVIDADES DE FINANCIAMIENTO</b>				
<b>ORIGEN</b>				
<b>APLICACIÓN</b>				
<b>Flujos netos de Efectivo por Actividades de Financiamiento</b>		<u>0.00</u>		<u>0.00</u>
Incremento/Disminución Neta en el Efectivo y Equivalentes	<b>-\$</b>	<b>39,595,861.87</b>	<b>-\$</b>	<b>40,930,516.65</b>
Efectivo y Equivalentes al Inicio del Ejercicio		54,357,480.26		95,287,996.91
Efectivo y Equivalentes al Final de Ejercicio	<b>\$</b>	<b>14,761,618.39</b>	<b>\$</b>	<b>54,357,480.26</b>



**INSTITUTO DE CREDITO PARA LOS TRABAJADORES AL SERVICIO DEL GOBIERNO DEL ESTADO DE MORELOS**  
**ESTADO DE VARIACIONES EN EL PATRIMONIO**  
**DEL 01 DE ENERO AL 31 DE ENERO DEL 2026**

Concepto	Patrimonio Contribuido	Patrimonio Generado de Ejercicios Anteriores	Patrimonio Generado del Ejercicio	Ajustes por Cambios de Valor	TOTAL
<b>Patrimonio Neto al 31 de Diciembre de 2024</b>	<b>\$897,388,280.01</b>	<b>\$2,708,779,193.82</b>	<b>\$459,716,068.88</b>	<b>\$0.00</b>	<b>\$4,065,883,542.71</b>
Fondo Social Permanente	33,778.46				
Aportaciones Ordinarias de Entes Obligados	897,281,982.66				
Aportaciones Especiales	72,518.89				
Resultado de Ejercicios Anteriores		2,540,797,493.92	419,580,865.89		
Revaluos de bienes inmuebles		33,733,165.07	6,920,600.85		
Fondo de Reserva		125,885,109.27	37,437,596.33		
Reserva de Cuentas Incobrables a cargo de los Entes Obligados		8,363,425.56	-4,222,994.19		
<b>Variaciones del Patrimonio Neto al 31 de diciembre del 2025</b>	<b>0.00</b>	<b>0.00</b>	<b>480,696,018.17</b>	<b>0.00</b>	<b>480,696,018.17</b>
Fondo Social Permanente	0.00				
Aportaciones Ordinarias de Entes Obligados	0.00				
Aportaciones Especiales	0.00				
Resultado de Ejercicios Anteriores			39,105,096.97		
Revaluos de bienes inmuebles			746,698.85		
Fondo de Reserva			36,767,252.69		
Reserva de Cuentas Incobrables a cargo de los Entes Obligados			29,242.28		
Resultado del Ejercicio			404,047,727.38		
<b>Saldo Neto en el Patrimonio al 31 de diciembre del 2025</b>	<b>\$897,388,280.01</b>	<b>\$2,708,779,193.82</b>	<b>\$940,412,087.05</b>	<b>\$0.00</b>	<b>\$4,546,579,560.88</b>
<b>Variaciones del Patrimonio Neto al 31 de enero del 2026</b>	<b>0.00</b>	<b>0.00</b>	<b>25,229,851.37</b>	<b>0.00</b>	<b>25,229,851.37</b>
Fondo Social Permanente	0.00				
Aportaciones Ordinarias de Entes Obligados	0.00				
Aportaciones Especiales	0.00				
Resultado de Ejercicios Anteriores			0.00		
Revaluos de bienes inmuebles			0.00		
Fondo de Reserva			2,018,547.30		
Reserva de Cuentas Incobrables a cargo de los Entes Obligados			301,595.22		
Resultado del Ejercicio			22,909,708.85		
<b>Saldo Neto en el Patrimonio al 31 de enero del 2026</b>	<b>\$897,388,280.01</b>	<b>\$2,708,779,193.82</b>	<b>\$965,641,938.42</b>	<b>\$0.00</b>	<b>\$4,571,809,412.25</b>

DIRECCIÓN GENERAL

COORDINACIÓN DE ADMINISTRACIÓN Y FINANZAS

DIRECCIÓN DE FINANZAS

SUBDIRECCIÓN DE CONTABILIDAD

C.P. ENRIQUE IRAGORRI DURAN

C.P. ADRIANA DARIELA AGUILAR BLANQUEL

LIC. MIGUEL ANGEL CELIS CEBALLOS

C.P. LIDIA EVA GOROSTIETA LÓPEZ



**INSTITUTO DE CREDITO PARA LOS TRABAJADORES AL SERVICIO DEL GOBIERNO DEL ESTADO DE MORELOS**  
**REPORTE ANALITICO DEL ACTIVO**  
**DEL 01 DE ENERO AL 31 DE ENERO DEL 2026**  
**DEFINITIVOS**

Cuenta Contable		Saldo Inicial (SI) 1	Cargos del periodo 2	Abonos del Periodo 3	Saldo Final (SF) 4(1+2-3)	Variación del Periodo (SF-SI) (4-1)
<b>1</b>	<b>ACTIVO</b>	<b>\$ 7,400,309,695.53</b>	<b>\$ 7,303,017,946.91</b>	<b>\$ 7,247,852,071.32</b>	<b>\$ 7,455,475,571.12</b>	<b>\$ 55,165,875.59</b>
1.1	ACTIVO CIRCULANTE	\$ 458,560,166.35	\$ 7,039,207,577.88	\$ 7,054,268,838.83	\$ 443,498,905.40	-\$ 15,061,260.95
1.1.1	Efectivo y Equivalentes	\$ 54,357,480.26	\$ 3,536,635,344.05	\$ 3,576,231,205.92	\$ 14,761,618.39	-\$ 39,595,861.87
1.1.1.1	Efectivo	27,753.57	2,570,519.69	46,680.54	2,551,592.72	2,523,839.15
1.1.1.2	Bancos/Tesorería	54,329,726.69	3,534,064,824.36	3,576,184,525.38	12,210,025.67	-42,119,701.02
1.1.2	Derecho a Recibir Efectivo o equivalente	403,066,640.81	3,502,568,278.83	3,477,946,315.81	427,688,603.83	24,621,963.02
1.1.2.1	Inversiones Financieras de Corto Plazo	179,754,611.90	3,440,379,732.87	3,425,260,385.53	194,873,959.24	15,119,347.34
1.1.2.2	Cuentas por cobrar a corto plazo	0.00	6,219.81	6,219.81	0.00	0.00
1.1.2.3	Deudores Diversos por Cobrar a Corto Plazo	1,985,838.11	151,680.00	14,320.99	2,123,197.12	137,359.01
1.1.2.4	Ingreso por Recuperar a Corto Plazo	138,989,121.75	51,773,705.76	41,720,531.70	149,042,295.81	10,053,174.06
1.1.2.5	Deudores por Anticipos de la Tesorería a Corto Plazo	0.30	60,000.00	0.00	60,000.30	60,000.00
1.1.2.6	Prestamos Otorgados a Corto Plazo	82,337,068.75	10,196,940.39	10,944,857.78	81,589,151.36	-747,917.39
1.1.3	Derecho a Recibir Bienes o servicios	0.00	0.00	0.00	0.00	0.00
1.1.3.1	Anticipo a Proveedores por Adquisición de Bienes y Prestación de Servicios a Corto Plazo	0.00	0.00	0.00	0.00	0.00
1.1.5	Almacenes	1,136,045.28	3,955.00	91,317.10	1,048,683.18	-87,362.10
1.1.5.1	Almacen de Materiales y Suministros de Consumo	1,136,045.28	3,955.00	91,317.10	1,048,683.18	-87,362.10
					0.00	
1.2	ACTIVO NO CIRCULANTE	\$ 6,941,749,529.18	\$ 263,810,369.03	\$ 193,583,232.49	\$ 7,011,976,665.72	\$ 70,227,136.54
1.2.1	Inversiones Financieras a Largo Plazo	0.00	0.00	0.00	0.00	0.00
1.2.1.1	Inversiones a Largo Plazo	0.00	0.00	0.00	0.00	0.00
1.2.2	Derechos a Recibir Efectivo o Equivalentes a Largo Plazo	6,879,907,168.08	262,911,175.18	192,937,009.15	6,949,881,324.11	69,974,166.03
1.2.2.2	Deudores Diversos a Largo Plazo	0.00	0.00	0.00	0.00	0.00
1.2.2.4	Prestamos Otorgados a Largo Plazo	6,696,699,271.82	261,610,525.41	192,937,009.15	6,765,372,788.08	68,673,516.26
1.2.2.9	Otros Derechos a Recibir Efectivo o Equivalentes a Largo Plazo	183,207,886.26	1,300,649.77	0.00	184,508,536.03	1,300,649.77
1.2.3	Bienes Inmuebles, Infraestructura y Construcciones en Proceso	74,317,402.01	746,698.85	0.00	75,064,100.86	746,698.85
1.2.3.1	Terrenos	4,690,000.00	0.00	0.00	4,690,000.00	0.00
1.2.3.2	Viviendas	0.00	0.00	0.00	0.00	0.00
1.2.3.3	Edificios no Habitacionales	63,415,402.01	444,198.85	0.00	63,859,600.86	444,198.85
1.2.3.6	Construcciones en Proceso en Bienes Propios	0.00	0.00	0.00	0.00	0.00
1.2.3.9	Otros Bienes Inmuebles	6,212,000.00	302,500.00	0.00	6,514,500.00	302,500.00
1.2.4	Bienes Muebles	36,753,356.83	0.00	152,495.00	36,600,861.83	-152,495.00
1.2.4.1	Mobiliario y Equipo de Administración	25,013,553.17	0.00	0.00	25,013,553.17	0.00
1.2.4.2	Mobiliario y Equipo Educativo y Recreativo	263,932.33	0.00	0.00	263,932.33	0.00
1.2.4.3	Equipo e Instrumental Médico y de Laboratorio	1,474,255.87	0.00	0.00	1,474,255.87	0.00
1.2.4.4	Vehículos y Equipo de Transporte	3,846,820.00	0.00	152,495.00	3,694,325.00	-152,495.00
1.2.4.6	Maquinaria, Otros Equipos y Herramientas	6,154,795.46	0.00	0.00	6,154,795.46	0.00
1.2.5	Activos Intangibles	2,602,316.09	0.00	0.00	2,602,316.09	0.00
1.2.5.1	Software	2,602,316.09	0.00	0.00	2,602,316.09	0.00
1.2.6	Depreciación, Deterioro y Amortización Acumulada de Bienes	-51,876,560.55	152,495.00	493,728.34	-52,217,793.89	-341,233.34
1.2.6.1	Depreciación Acumulada de Bienes Inmuebles	-18,406,441.31	0.00	202,757.65	-18,609,198.96	-202,757.65
1.2.6.3	Depreciación Acumulada de Bienes Muebles	-32,081,409.06	152,495.00	260,713.06	-32,189,627.12	-108,218.06
1.2.6.5	Amortización Acumulada de Activos Intangibles	-1,388,710.18	0.00	30,257.63	-1,418,967.81	-30,257.63
1.2.7	Activos Diferidos	45,856.72	0.00	0.00	45,856.72	0.00
1.2.7.9	Otros Activos Diferidos	45,856.72	0.00	0.00	45,856.72	0.00



**INSTITUTO DE CREDITO PARA LOS TRABAJADORES AL SERVICIO DEL GOBIERNO DEL ESTADO DE MORELOS**  
**ESTADO ANALITICO DE LA DEUDA Y OTROS PASIVOS**  
**DEL 01 DE ENERO AL 31 DE ENERO DEL 2026**  
**DEINITIVOS**

Denominación de las Deudas	Moneda de Contratación	Institución o País Acreedor	Saldo Inicial del Periodo	Saldo Final del Periodo
<b>DEUDA PÚBLICA</b>				
<b>Corto Plazo</b>				
<b>Deuda Interna</b>	<b>No Aplica</b>		<b>0.00</b>	<b>0.00</b>
Instituciones de Crédito			0.00	0.00
Títulos y Valores			0.00	0.00
Arrendamientos Financieros			0.00	0.00
<b>Deuda Externa</b>	<b>No Aplica</b>		<b>0.00</b>	<b>0.00</b>
Organismos Financieros Internacionales			0.00	0.00
Deuda Bilateral			0.00	0.00
Títulos y Valores			0.00	0.00
Arrendamientos Financieros			0.00	0.00
<b>Subtotal a Corto Plazo</b>			<b>0.00</b>	<b>0.00</b>
<b>Largo Plazo</b>				
<b>Deuda Interna</b>	<b>No Aplica</b>		<b>0.00</b>	<b>0.00</b>
Instituciones de Crédito			0.00	0.00
Títulos y Valores			0.00	0.00
Arrendamientos Financieros			0.00	0.00
<b>Deuda Externa</b>	<b>No Aplica</b>		<b>0.00</b>	<b>0.00</b>
Organismos Financieros Internacionales			0.00	0.00
Deuda Bilateral			0.00	0.00
Títulos y Valores			0.00	0.00
Arrendamientos Financieros			0.00	0.00
<b>Subtotal a Largo Plazo</b>			<b>0.00</b>	<b>0.00</b>
<b>Otros Pasivos</b>			<b>2,854,458,785.93</b>	<b>2,883,666,158.87</b>
<b>Total Deuda y Otros Pasivos</b>			<b>2,854,458,785.93</b>	<b>2,883,666,158.87</b>

"Bajo protesta de decir verdad declaramos que los Estados Financieros y sus notas, son razonablemente correctos y son responsabilidad del emisor"



**FINANZAS**  
SECRETARÍA DE ADMINISTRACIÓN  
Y FINANZAS

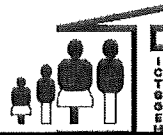

**ICTSGEM**  
INSTITUTO DE CRÉDITO PARA LOS  
TRABAJADORES AL SERVICIO DEL  
GOBIERNO DEL ESTADO DE MORELOS

## 1) NOTAS DE DESGLOSE

### 1.a) Información Contable



**INSTITUTO DE CRÉDITO PARA LOS TRABAJADORES AL SERVICIO  
DEL GOBIERNO DEL ESTADO DE MORELOS  
NOTAS DE DESGLOSE  
INFORMACIÓN CONTABLE  
ENERO 2026**

**Notas al Estado de Situación Financiera**

**ACTIVO**

**Bancos**

Representa el monto de efectivo disponible de propiedad del Instituto de Crédito, en instituciones bancarias. (Ver anexo 1)

**Inversiones Financieras a Corto Plazo**

Representa la Inversión de las Disponibilidades Financieras del Instituto a Corto Plazo (vencimiento a 1, 3, 7, 15 y hasta un mes), realizadas en el Sistema Financiero Mexicano. El saldo a la fecha es de \$ 194.87 mdp y el saldo del año pasado fue de \$ 440.33 mdp, se refleja una diferencia menor en \$ 245.46 mdp derivada del resultado de las operaciones del Instituto. (Ver anexo 2)  
La tasa de rendimiento promedio obtenida al cierre del periodo en el Sistema Financiero Mexicano fue de 7.00%.

**INVERSIONES EN VALORES :**

<u>TIPO DE INVERSIÓN</u>	<u>CUENTA</u>	<u>CAPITAL</u>
Banorte cuenta 1101074356	1101074356	82,294,582.95
Banco 74597675 Banamex	74597675	112,579,376.29
<b>TOTAL DE INVERSIONES EN VALORES</b>		<b><u>\$ 194,873,959.24</u></b>

Nota: se invierten a 1 día y cuando es fin de semana a 3 días

### **Derecho a recibir efectivo o Equivalentes**

Los pagos que realizan los Entes obligados se aplican a los adeudos por conceptos de Cuotas, Aportaciones y Amortización de Créditos, determinados con base en la Nóminas que los mismos envían, así como al concepto de la Transferencia Bancaria, de acuerdo al Artículo 1501 del Código Civil del Estado de Morelos. (Ver anexos 3, 4 y 5)

Anexo 3 Deudores diversos por cobrar a corto plazo. Son a comprobar dentro del mes, solo para el caso de gastos de juicio estos se cobran hasta el término del juicio.

Anexo 4 Ingresos por recuperar a corto plazo, los entes afiliados a este Instituto de Crédito cuentan con un plazo de hasta un mes para su pago.

Anexo 5 Préstamos otorgados a corto plazo, hasta 12 meses de plazo Créditos especiales, Créditos útiles escolares y Créditos jubilados y pensionados

### **Ingresos por recuperar a corto plazo**

Refleja el saldo a cargo de los Entes Obligados por las retenciones que realizaron a sus trabajadores por los conceptos de: a) cuotas, b) descuentos de créditos otorgados, así como las aportaciones, que como patrón realizan al Instituto.

El saldo de \$ 149.04 mdp, disminuyo con relación al año pasado en \$ 52.41 mdp, como resultado de las variaciones propias de la operación de los Entes. (Ver anexo 4) los entes afiliados a este Instituto de Crédito cuentan con un plazo de hasta un mes para su pago.

### **Préstamos otorgados a corto y largo plazo**

De acuerdo a la Ley General de Contabilidad Gubernamental (LGCG) el registro contable de los Créditos otorgados a los afiliados; se clasifican en: a) Largo Plazo (mayor a 12 meses) asciende a \$ 6,765.37 mdp, incremento con relación al año anterior que es de \$ 5,948.47 mdp. b) Corto Plazo (menos de 12 meses) que ascienden a \$ 81.59 mdp de lo que resulta una cartera de \$ 6,846.96 mdp. (Ver anexo 5 y 8)

Nota a) El Reglamento de la Ley del Instituto de crédito para los trabajadores al servicio del Gobierno del Estado de Morelos publicada el 25 de septiembre del 2018 en el Artículo 24 indica una clasificación de los créditos que difiere de la contenida en la LGCG:

Corto Plazo:	Menor o igual a 12 meses
Mediano Plazo:	Máximo 6 años
Largo Plazo:	Mayor a 6 años

La cartera vencida judicial de \$ 109.93 mdp, representa el 1.60% del monto total de la cartera que asciende a \$ 6,846.96 mdp. (Ver anexo 8)

A la fecha se han otorgado 3,893 créditos, un 5.6% menor que el año anterior de 232 créditos.

### **Almacén de materiales y suministros de consumo**

Los consumibles considerados en esta cuenta son exclusivamente para uso interno y no se utilizan como bienes disponibles para su transformación. Esta nota aplica para aquellos entes públicos que realicen algún proceso de transformación y/o elaboración de bienes. (Ver anexo 6)

### Bienes Muebles, Inmuebles e Intangibles

La depreciación de los bienes que integran el Activo No Circulante, se calcula por el método de línea recta, utilizando las tasas de depreciación señaladas en los Parámetros de Estimación de Vida Útil emitidos por el Consejo Nacional de Armonización Contable. Los porcentajes de depreciación anual son los siguientes:

Edificios no Habitacionales	3.30%
Otros Bienes Inmuebles	5.00%
Muebles de Oficina y Estantería	10.00%
Muebles, Excepto De Oficina Y Estantería	10.00%
Equipo de Cómputo y de Tecnologías de la Información	33.30%
Otros Mobiliarios y Equipos de Administración	10.00%
Equipo Médico y de Laboratorio	20.00%
Instrumental Médico y de Laboratorio	20.00%
Automóviles y Equipo Terrestre	20.00%
Maquinaria, Otros Equipos y Herramientas	10.00%

### Bienes Muebles, Inmuebles e Intangibles

CUENTA	IMPORTE
<b>Bienes Inmuebles, Infraestructura y Construcción en Proceso</b>	75.06
Terrenos	4.69
Viviendas	0.00
Edificios no habitacionales	63.86
Construcciones en Proceso en Bienes Propios	0.00
Otros bienes inmuebles	6.51
<b>Bienes Muebles</b>	36.60
Mobiliario y equipo de administración	25.01
Mobiliario y equipo educacional y recreativo	0.26
Equipo e instrumental médico y de laboratorio	1.47
Vehículos y equipo de transporte	3.70
Maquinaria, otros equipos y herramientas	6.16
<b>Activos Intangibles</b>	2.60
Software	2.60
<b>Depreciación, Deterioro y Amortización Acumulada de Bienes</b>	-52.22
Depreciación acumulada de bienes inmuebles	-18.61
Depreciación acumulada de bienes muebles	-32.19
Amortización Acumulada de Activos Intangibles	-1.42
<b>Activos Diferidos</b>	0.05
Otros Activos Diferidos	0.05

### **Programa de Vivienda Sustentable**

De acuerdo a la copia de la **ESCRITURA PUBLICA PROTOCOLIZADA NÚMERO 85,962.- VOLUMEN MMDCCCXII.- PAGINA 181**, de la Notaria número uno del Lic. **GREGORIO ALEJANDRO GÓMEZ MALDONADO**, que describe la **Fusión de 2 Predios** y la constitución del Conjunto Condominal denominado **"LAS VENTANAS"** compuesto de 302 viviendas, distribuidas en **CINCO CONDOMINIOS**, se realizó en el mes de Noviembre del 2018 el registro contable de la Capitalización de la Inversión en la cuenta **1.2.3.2.0.001.000.000.000 "Viviendas"**. (Ver Estado de Situación financiera cuenta viviendas)

Los registros contables y presupuestales derivados del programa de vivienda sustentable, se sometieron a la consideración del Titular de la Dirección General de Contabilidad de la Secretaría de Hacienda del Poder Ejecutivo, emitiendo su opinión favorable en la reunión realizada el 10 de Diciembre del 2018.

### **PASIVO**

#### **Retenciones y contribuciones por pagar a corto plazo**

Esta cuenta refleja principalmente el importe de las retenciones de impuestos y otros derivados de la nómina del Instituto, así como las correspondientes a la operación del mismo, que se cubren en el mes siguiente, su saldo asciende a \$ 2.04 mdp. (Ver anexo 12)

#### **Otras cuentas por pagar a corto plazo**

El Importe asciende a \$ 35.30 mdp, y se integra principalmente por los Intereses Moratorios generados por adeudos de Entes Obligados, para cuyo su registro contable se utiliza esta cuenta como **"CUENTA PUENTE"** contra la cuenta de **"INGRESOS POR RECUPERAR"**, también integran el saldo los depósitos de los Entes Obligados, correspondientes a nominas pagadas y no entregadas al Instituto al cierre del mes, así como el adeudo a favor de AXA ASEGURADORA S.A DE C.V y seguros Argos S.A. de C.V., por las primas de seguros de créditos que los afiliados pagan al otorgarles un crédito y posteriormente este organismo reintegra a la aseguradora. (Ver anexo 11)

#### **Intereses cobrados por adelantado a corto y largo plazo**

El saldo de \$ 1.31 mdp de Intereses cobrados por adelantado a corto plazo, representa el monto de intereses ordinarios por devengar de los créditos otorgados a corto plazo y el saldo de \$ 1,688.03 mdp, de intereses cobrados por adelantado a largo plazo, representa el monto de los intereses por devengar de créditos otorgados a largo plazo. (Ver estado de situación financiera).

**INTERESES POR DEVENGAR A CORTO PLAZO**  
PARA UTILES ESCOLARES  
ESPECIALES  
JUBILADOS Y PENSIONADOS

**(1,305,194.37)**  
(2,495,145.80)  
569,891.17  
620,060.26

<b>INTERESES COBRADOS POR ADELANTADO A LARGO PLAZO</b>	<b>(1,872,533,746.01)</b>
<b>INTERESES POR DEVENGAR A LARGO PLAZO</b>	<b>(1,688,025,209.98)</b>
QUIROGRAFARIOS	160,257,264.82
ESPECIALES	307,522,021.26
ADQUISICION DE VEHICULOS	(183,476,663.47)
HIPOTECARIOS	(1,970,580,168.36)
UN MEJOR HOGAR UN MEJOR MORELOS	(1,747,664.23)
<b>INTERESES MORAT. DETERMINADOS</b>	<b>(184,508,536.03)</b>
INT. MORAT. CARTERA VENCIDA JUDICIAL	(180,964,451.93)
INT. MORAT. CARTERA VENCIDA ADMINISTRATIVA	(3,544,084.10)

### **Fondos en administración a largo plazo**

Esta cuenta refleja el saldo que el Instituto administra de las cuotas de los afiliados que retienen y enteran los Entes Obligados, con un incremento de \$ 144.50 mdp, en relación al saldo de año anterior. El total de los fondos asciende a \$ 894.10 mdp. (Ver anexo 12)

A la fecha tres Entes Obligados retienen a sus trabajadores el 4.25% de cuotas sobre las percepciones que cada uno determina. Con fecha 22 de Marzo del año 2017, se publicó en el Periódico Oficial "Tierra y Libertad" número 5483 en el Decreto 1813 que reforma y adiciona diversas disposiciones a la Ley del Instituto de Crédito para los Trabajadores al Servicio del Gobierno del Estado de Morelos, modificando el porcentaje a 2.25% y la base para el cálculo, sobre los Ingresos totales que perciben los afiliados, esta modificación no está siendo aplicada por el Instituto de Desarrollo y Fortalecimiento Municipal, Instituto Morelense de Procesos Electorales y Participación Ciudadana, H. Tribunal Superior de Justicia, Comisión Estatal de Derechos Humanos, Instituto de la Educación Básica del Estado de Morelos e Instituto Morelense de Información Pública y Estadística.

El 29 de Noviembre del 2017, se publicó en el Periódico Oficial Tierra y Libertad número 5553, el Decreto número 2354, por el que se Reforma y Adiciona diversas disposiciones de la Ley del Instituto de Crédito al Servicio del Gobierno del Estado de Morelos, entre otras define el concepto de Ingresos Totales que se integrara para la base del cálculo de las Cuotas a retener a los Afiliados. Las cuotas se reintegran a los afiliados en términos del Artículo 46 de la Ley del Instituto vigente, o resolución derivada de una demanda.

### **Aportaciones ordinarias de entes obligados**

Esta cuenta refleja las Aportaciones que han realizado los Entes Obligados, sobre las percepciones que determinan de sus trabajadores.

Tres Entes Obligados realizan aportaciones del 6.0% sobre las percepciones de sus trabajadores que cada Ente Obligado determina.

Con fecha 22 de Marzo del año 2017, se publicó en el Periódico Oficial "Tierra y Libertad" número 5483 en el Decreto 1813 que reforma y adiciona diversas disposiciones a la Ley del Instituto de Crédito para los Trabajadores al Servicio del Gobierno del Estado de Morelos, modificando el porcentaje a 2.25% y la base para el cálculo, sobre los Ingresos totales que perciben los afiliados, esta modificación no está siendo aplicada el Instituto de Desarrollo y Fortalecimiento Municipal, Instituto Morelense de Procesos

Electorales y Participación Ciudadana, H. Tribunal Superior de Justicia, Comisión Estatal de Derechos Humanos, Instituto de la Educación Básica del Estado de Morelos e Instituto Morelense de Información Pública y Estadística.

El 29 de Noviembre del 2017, se publicó en el Periódico Oficial Tierra y Libertad número 5553, el Decreto número 2354, por el que se Reforma y Adiciona diversas disposiciones de la Ley del Instituto de Crédito al Servicio del Gobierno del Estado de Morelos, entre otras define el concepto de Ingresos Totales que se integrara para la base del cálculo de las Aportaciones que los Entes Obligados deben enterar al Instituto.

El Importe total asciende a \$ 897.28 deriva del entero de las Aportaciones que realizaron los Entes Obligados (Ver anexo 13)

### Resultado del ejercicio

Al cierre del mes el Instituto obtuvo un superavit Financiero de \$ 22.91 mdp y a la fecha del año anterior el superavit fue de \$ 39.89 mdp, monto menor en \$ 16.98 mdp. (Ver Estado de Actividades)

CONCEPTO	ENE 2026	ENE 2025	VARIACIÓN
INGRESOS	31.10	49.78	-18.68
MENOS GASTOS DE FUNCIONAMIENTO	8.19	9.89	-1.7
SUPERAVIT FINANCIERO	22.91	39.89	-16.98

### Notas al Estado de Actividades

El Estado de Actividades refleja el resultado entre el saldo total de los ingresos captados y el saldo total de los gastos incurridos por este Instituto de Crédito, cuya diferencia positiva o negativa determina el ahorro o desahorro generados al cierre del mes, sin considerar la inversión física en Bienes Muebles e Inmuebles, Infraestructura y Construcciones en Proceso. De esta forma el resultado es un ahorro acumulado a la fecha es de \$ 22.91 mdp

### Ingresos y otros beneficios

Por cuanto a los ingresos de la gestión percibidos en el mes y comparados contra el mes del ejercicio anterior, se aprecia que hubo una disminución de \$ 18.68 mdp (Ver Estado de Actividades).

### Gastos y Otras Pérdidas

Por cuanto a los gastos y otras perdidas en el mes y comparados contra el mes del ejercicio anterior, se aprecia que hubo una disminución en el gasto en un 1.7 mdp (Ver Estado de Actividades)

Dentro de la cuenta de **gastos y otras perdidas** en el concepto de ayudas sociales está comprendida la asignación que se denomina **ayuda a sindicatos**, que es la asignaciones destinadas para cubrir el apoyo económico, para actividades de esparcimiento y estímulo que realizan los sindicatos del H. Consejo Directivo del Instituto.

Así mismo en el concepto de **donativos** que es la asignación destinada a instituciones privadas que desarrollen actividades sociales, culturales, de beneficencia o sanitarias sin fines de lucro, para la continuación de su labor social. Incluye las asignaciones en dinero o en especie destinadas a instituciones, tales como: escuelas, institutos, universidades, centros de investigación, hospitales, museos, fundaciones, Asociaciones Civiles, entre otros. En esta cuenta están comprendidos los apoyos que se otorgan a las dos asociaciones de jubilados y pensionados.

	ENE-2026	ENE-2025	Acumulado 2026
<b>INGRESOS Y OTROS BENEFICIOS</b>			
<b>Ingresos de la Gestión</b>			
Cuotas y Aportaciones para la Seguridad Social			
Otras Cuotas y Aportaciones Para la Seguridad Social			
Aportaciones Ordinarias de Entes Obligados	3,809,926.65	7,677,545.74	3,809,926.65
Aportaciones Extraordinarias de Entes Obligados	0.00	0.00	0.00
Intereses Moratorios de Entes Obligados	0.00	0.00	0.00
	<hr/>	<hr/>	<hr/>
	3,809,926.65	7,677,545.74	3,809,926.65
<b>Productos</b>			
Productos			
Intereses sobre Inversión	1,263,653.31	4,022,563.81	1,263,653.31
Otros productos financieros	99,636.50	164,047.08	99,636.50
Intereses Ordinarios por Créditos Otorgados	27,752,440.19	38,625,288.03	27,752,440.19
Intereses Moratorios por Créditos Otorgados	134,899.96	51,056.13	134,899.96
Otros Ingresos	0.23	67.78	0.23
	<hr/>	<hr/>	<hr/>
	29,250,630.19	42,863,022.83	29,250,630.19
<b>Ingresos por Venta de Bienes y Servicios</b>			
Ingresos por Venta de Bienes y Prestación de Servicios de Entidades Paraestatales y Fideicomisos No Empresariales y No financieros			
Servicios Dentales	26,070.00	30,310.00	26,070.00
Servicios de Optometría	84,284.93	68,339.63	84,284.93
	<hr/>	<hr/>	<hr/>
	110,354.93	98,649.63	110,354.93
<b>Otros Ingresos y Beneficios varios</b>			
Otros Ingresos y Beneficios varios			
Ajuste al Fondo de Reserva	-2,163,949.76	-860,378.42	-2,163,949.76
Dividendos	0.00	0.00	0.00
Utilidad en Bienes Adjudicados	0.00	0.00	0.00
Indemnizaciones	89,680.00	0.00	89,680.00
	<hr/>	<hr/>	<hr/>
	-2,074,269.76	-860,378.42	-2,074,269.76
<b>Total de Ingresos</b>	<b>31,096,642.01</b>	<b>49,778,839.78</b>	<b>31,096,642.01</b>

## GASTOS Y OTRAS PERDIDAS

### Gastos de Funcionamiento

Servicios Personales	4,082,442.78	5,482,592.61	4,082,442.78
Materiales y Suministros	91,317.10	93,503.88	91,317.10
Servicios Generales	724,541.64	368,928.27	724,541.64

### Transferencias Asignaciones, Subsidios y Otras Ayudas

Ayudas Sociales	630,000.00	0.00	630,000.00
Pensiones y Jubilaciones	1,863,306.08	1,529,222.83	1,863,306.08
Donativos	0.00	0.00	0.00

### Otros Gastos y Pérdidas Extraordinarias

Estimaciones, Depreciaciones, Deterioros, Obsolescencia y Amortizaciones	493,728.34	508,231.71	493,728.34
Otros Gastos	301,597.22	1,903,058.45	301,597.22

### Total de Gastos y Otras Pérdidas

8,186,933.16	9,885,537.75	8,186,933.16
--------------	--------------	--------------

## RESULTADO DEL EJERCICIO

<b>\$22,909,708.85</b>	<b>\$39,893,302.03</b>	<b>\$22,909,708.85</b>
------------------------	------------------------	------------------------

## Notas al Estado de Variaciones en la Hacienda Pública

La Hacienda Pública representa el importe de los bienes y derechos que son propiedad de este Instituto de Crédito, dicho importe es modificado principalmente por el resultado positivo obtenido a la fecha, el cual asciende a \$ 4,571.81 mdp.

### Patrimonio contribuido

El saldo del patrimonio contribuido es por un total de \$ 897.39 y se ve disminuido con las aportaciones ordinarias de los entes obligados (Ver Estado de Variaciones en el Patrimonio)

### Patrimonio generado

El saldo del patrimonio generado se ve incrementado en \$ 505.63 mdp en comparación al ejercicio anterior y representa un superávit del 12.44 %. (Ver Estado de Variaciones en el Patrimonio)

Concepto	Patrimonio Contribuido	Patrimonio Generado de Ejercicios Anteriores	Patrimonio Generado del Ejercicio	Ajustes por Cambios de Valor	TOTAL
<b>Patrimonio Neto al 31 de Diciembre de 2024</b>	<b>\$897,388,280.01</b>	<b>\$2,708,779,193.82</b>	<b>\$459,716,068.88</b>	<b>\$0.00</b>	<b>\$4,065,883,542.71</b>
Fondo Social Permanente	33,778.46				
Aportaciones Ordinarias de Entes Obligados	897,281,982.66				
Aportaciones Especiales	72,518.89				
Resultado de Ejercicios Anteriores		2,540,797,493.92	419,580,865.89		
Revaluos de bienes inmuebles		33,733,165.07	6,920,600.85		
Fondo de Reserva		125,885,109.27	37,437,596.33		
Reserva de Cuentas Incobrables a cargo de los Entes Obligados		8,363,425.56	-4,222,994.19		
<b>Variaciones del Patrimonio Neto al 31 de diciembre del 2025</b>					
Fondo Social Permanente	0.00	0.00	480,696,018.17	0.00	480,696,018.17
Aportaciones Ordinarias de Entes Obligados	0.00				
Aportaciones Especiales	0.00				
Resultado de Ejercicios Anteriores			39,105,096.97		
Revaluos de bienes inmuebles			746,698.85		
Fondo de Reserva			36,767,252.69		
Reserva de Cuentas Incobrables a cargo de los Entes Obligados			29,242.28		
Resultado del Ejercicio			404,047,727.38		
<b>Saldo Neto en el Patrimonio al 31 de diciembre del 2025</b>	<b>\$897,388,280.01</b>	<b>\$2,708,779,193.82</b>	<b>\$940,412,087.05</b>	<b>\$0.00</b>	<b>\$4,546,579,560.88</b>
<b>Variaciones del Patrimonio Neto al 31 de enero del 2026</b>	<b>0.00</b>	<b>0.00</b>	<b>25,229,851.37</b>	<b>0.00</b>	<b>25,229,851.37</b>
Fondo Social Permanente	0.00				
Aportaciones Ordinarias de Entes Obligados	0.00				
Aportaciones Especiales	0.00				
Resultado de Ejercicios Anteriores			0.00		
Revaluos de bienes inmuebles			0.00		
Fondo de Reserva			2,018,547.30		
Reserva de Cuentas Incobrables a cargo de los Entes Obligados			301,595.22		
Resultado del Ejercicio			22,909,708.85		
<b>Saldo Neto en el Patrimonio al 31 de enero 2026</b>	<b>\$897,388,280.01</b>	<b>\$2,708,779,193.82</b>	<b>\$965,641,938.42</b>	<b>\$0.00</b>	<b>\$4,571,809,412.25</b>

### Fondo de Reserva representa

El saldo de la cuenta de **Fondo de Reserva representa** el 3% del total de la cartera vigente al cierre del mes, calculado con base en el Acuerdo número A3/SO216a/27/03/06.

### Reserva de Cuentas Incobrables a cargo de los Entes Obligados

En atención a la observación número 4 de la Auditoria Externa ICTSGEM/AE/01/15 practicada al Ejercicio Fiscal 2014, de acuerdo a la minuta de fecha 30 de octubre del 2015, oficio SPAF/770/2015-11 y minuta de fecha 06 de enero del 2016, se registra contablemente a la "**Reserva de Cuentas Incobrables a cargo de los Entes Obligados**", en proporción del 3% (en concordancia con el procedimiento que se aplica para la creación del Fondo de Reserva que el H. Consejo Directivo autorizo en acuerdo A3/SO216a/27/03/06), respecto al monto del total de las cuentas por cobrar a cargo de los Entes Obligados, contra la cuenta de Otros Gastos.

El 25 de Septiembre del 2018, se publicó en el Periódico Oficial "TIERRA Y LIBERTAD" número 5636, el Reglamento de la Ley del Instituto de Crédito para los Trabajadores al Servicio del Gobierno del Estado de Morelos, que determina la integración de los Lineamientos derivados del mismo los cuales, entre otros, deben prever una Reserva Contable para los casos de incumplimientos en el entero que deben realizar los Entes Obligados en términos del Artículo 27 de la ley del ICTSGEM.

### Notas al Estado de Flujo de Efectivo

La información contenida en el estado de flujos de efectivo refleja todos los cobros y pagos realizados por el Instituto de Crédito en este año comparado contra el ejercicio anterior, clasificadas en Actividades de Operación, de Inversión y de Financiamiento. Se pretende con ello dar una amplia información sobre el origen del efectivo (cobros) y el uso de ese efectivo (pagos) a lo largo del ejercicio. (Ver Estado de Flujos de Efectivo)

En el estado de flujos de efectivo en el concepto **OTRAS APLICACIONES DE OPERACIÓN** que se informa en la **cuenta pública de forma trimestral**, el saldo está integrado por la cuenta contable **5.5.0.0.0.000.000.000.000 Otros Gastos y Pérdidas Extraordinarias**.

La cuenta antes mencionada se refleja en los estados financieros (estados de flujos de efectivo) de manera mensual bajo el concepto **Otros Gastos y Pérdidas Extraordinarias**.

FLUJOS DE EFECTIVO DE LAS ACTIVIDADES DE OPERACIÓN	ene-26	ene-25
ORIGEN		
Cuotas y Aportaciones de Seguridad Social		
Otras Cuotas y Aportaciones para la Seguridad Social		
Aportaciones Ordinarias de Entes Obligados	3,809,926.65	97,428,761.01
Aportaciones Extraordinarias de Entes Obligados		
Intereses Moratorios de Entes Obligados	0.00	0.00

<b>Productos</b>			
<b>Productos</b>			
Intereses sobre Inversión	1,263,653.31		30,871,670.63
Otros Productos Financieros	99,636.50		1,782,460.43
Intereses Ordinarios por Créditos Otorgados	27,752,440.19		489,572,320.24
Intereses Moratorios por Créditos Otorgados	134,899.96		1,690,559.22
Otros Ingresos	0.23		135.02
Ajuste al Fondo de Reserva	-2,163,949.76		-37,867,595.96
Dividendos			
Utilidad en Bienes Adjudicados			
Indemnizaciones	89,680.00		
<b>Ingresos por Ventas de Bienes y Servicios</b>			
<b>Ingresos por ventas de bienes y servicios de Entidades Paraestatales y Fideicomisos No Empresariales y No Financieros</b>			
Servicios Dentales			
Servicios de Optometría Y Dentales	110,354.93		1,993,545.25
	<b>\$ 31,096,642.01</b>	<b>\$</b>	<b>585,471,855.84</b>
<b>APLICACIÓN</b>			
<b>Gastos de Funcionamiento</b>			
Servicios Personales	4,082,442.78		79,275,827.22
Materiales y Suministros	91,317.10		5,089,469.66
Servicios Generales	724,541.64		14,884,291.94
<b>Transferencias, Asignaciones, Subsidios y Otras Ayudas</b>			
Ayudas Sociales	630,000.00		1,550,208.68
Pensiones y Jubilaciones	1,863,306.08		33,049,170.62
Donativos	0.00		0.00
<b>Otros Gastos y Pérdidas Extraordinarias</b>			
Estimaciones, Depreciaciones, Deterioros, Obsolescencia y Amortizaciones	493,728.34		8,492,940.68
Otros Gastos	301,597.22		33,976.58
	<b>8,186,933.16</b>		<b>142,375,885.38</b>
<b>Flujos netos de Efectivo por Actividades de Operación</b>			
	<b>\$ 22,909,708.85</b>	<b>\$</b>	<b>\$443,095,970.46</b>
<b>FLUJOS DE EFECTIVO DE LAS ACTIVIDADES DE INVERSION</b>			
<b>ORIGEN</b>			
Bienes Muebles	152,495.00		1,371,689.63

Fondo de Reserva	2,000,499.73	36,785,300.26
Reserva de Cuentas Incobrables a cargo de las Entes Obligados	301,595.22	29,242.28
Depreciación acumulada de bienes inmuebles	202,757.65	2,408,272.15
Depreciación acumulada de bienes muebles	108,218.06	3,061,755.45
Amortización Acumulada de Activos Intangibles	30,257.63	362,283.68
Resultado de ejercicios anteriores		76,019.50
Revaluos de bienes inmuebles		746,698.85
<b>Incremento de Otros Pasivos</b>		
Fondos en administración a largo plazo	2,140,847.97	57,645,337.11
Proveedores por pagar a corto plazo		1,776,445.62
Intereses cobrados por adelantado a corto plazo		
Intereses cobrados por adelantado a largo plazo	14,886,886.70	391,046,736.43
Intereses moratorios por devengar de entes obligados	485,107.23	7,322,834.34
Otras cuentas por pagar a corto plazo	15,431,890.49	
Provisiones a Corto Plazo		284,375.00
<b>Disminución de Activos Financieros</b>		
Inversiones Financiera a corto plazo		279,291,010.64
Préstamos otorgados a corto plazo	747,917.39	
Almacén de Materiales y Suministros de Consumo	87,362.10	
Ingresos por Recuperar a corto plazo		
	\$ 36,575,835.17	\$ 782,208,000.94
<b>APLICACIÓN</b>		
Software		55,097.01
Bienes muebles		
Reserva de Cuentas Incobrables a cargo de los Entes Obligados		
Bienes Inmuebles		816,298.85
Resultado de ejercicios anteriores		
<b>Incremento de Activos Financieros</b>		
Inversiones Financieras de corto plazo	15,119,347.34	
Deudores diversos por cobrar a largo plazo	60,000.00	
Deudores diversos por cobrar a corto plazo	137,359.01	492,870.16
Otros derechos a recibir efectivo o equivalentes a largo plazo	1,300,649.77	17,950,699.57
Préstamos otorgados a largo plazo	68,673,516.26	1,228,996,183.11
Almacén de Materiales y Suministro de Consumo		221,262.90

Ingresos por Recuperar a corto plazo	10,053,174.06	974,742.89
Préstamos otorgados a corto plazo		6,759,396.90
<b>Disminución de Otros pasivos</b>		
Retenciones y contribuciones por pagar a corto plazo	3,178,065.53	
Provisiones a corto plazo	297,190.45	
Otras cuentas por pagar a corto plazo		4,808,996.11
Intereses moratorios por devengar de entes obligados		
Intereses cobrados por adelantado a Corto Plazo	262,103.47	5,158,940.55
	<u>\$ 99,081,405.89</u>	<u>\$ 1,266,234,488.05</u>
<b>Flujos netos de Efectivo por Actividades de Inversión</b>	<b><u>-\$ 62,505,570.72</u></b>	<b><u>-\$ 484,026,487.11</u></b>
<b>ORIGEN</b>		
<b>APLICACIÓN</b>		
<b>Flujos netos de Efectivo por Actividades de Financiamiento</b>	<b>0.00</b>	<b>0.00</b>
Incremento/Disminución Neta en el Efectivo y Equivalentes	<b>-\$ 39,595,861.87</b>	<b>-\$ 40,930,516.65</b>
<b>Efectivo y Equivalentes al Inicio del Ejercicio</b>	<b>54,357,480.26</b>	<b>95,287,996.91</b>
<b>Efectivo y Equivalentes al Final de Ejercicio</b>	<b>\$ 14,761,618.39</b>	<b>\$ 54,357,480.26</b>



**FINANZAS**  
SECRETARÍA DE ADMINISTRACIÓN  
Y FINANZAS

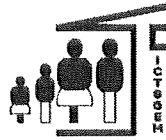

**ICTSGEM**  
INSTITUTO DE CRÉDITO PARA LOS  
TRABAJADORES AL SERVICIO DEL  
GOBIERNO DEL ESTADO DE MORELOS

## 2) NOTAS DE MEMORIA



# INSTITUTO DE CRÉDITO PARA LOS TRABAJADORES AL SERVICIO DEL GOBIERNO DEL ESTADO DE MORELOS

## NOTAS DE MEMORIA (CUENTAS DE ORDEN) ENERO 2026

**Existen dos tipos de cuentas de Orden la contable y la Presupuestaría**

**Cuentas de Orden la contable:**

La cuenta de orden “**CARTERA CANCELADA CON FONDO DE RESERVA ESPECIAL**” refleja el importe de la cartera incobrable cancelada con cargo al Fondo de Reserva Especial, cuyo importe asciende a \$ 20.24 mdp.

7770000000000000	CARTERA CANCELADA CON FONDO DE RESERVA ESPECIAL	20,240,576.34
7771000000000000	CARTERA CANCELADA CON FONDO DE RESERVA QUIROGRAFARIOS	19,133,719.85
7772000000000000	CARTERA CANCELADA CON FONDO DE RESERVA ESPECIALES	390,310.26
7773000000000000	CARTERA CANCELADA CON FONDO DE RESERVA VEHICULOS	180,995.67
7774000000000000	CARTERA CANCELADA CON FONDO DE RESERVA JUBILADOS Y PENSIONADOS	370,300.53
7775000000000000	CARTERA CANCELADA CON FONDO DE RESERVA UTILES ESCOLARES	165,250.03

**Cuentas de Orden la Presupuestaría:**

**Las Cuentas de Orden Presupuestarias a la fecha muestran el avance en el ejercicio del presupuesto:**

<b>Presupuesto de Ingresos:</b>	
Presupuesto de Ingresos Estimado	599.10
Presupuesto de Ingresos por Ejecutar	566.60
Presupuesto de Ingresos Modificado	0
Presupuesto de Ingresos Devengado	0
Presupuesto de Ingresos Recaudado	32.50
Presupuesto de Egresos Aprobado	157.17
Presupuesto de Egresos por Ejercer	149.87
Presupuesto de Egresos Modificado	0
Presupuesto de Egresos Comprometido	0
Presupuesto de Egresos Devengado	7.30
Presupuesto de Egresos Ejercido	0
Presupuesto de Egresos Pagado	7.26

## INFORMACIÓN PRESUPUESTAL

### **PRESUPUESTO DE INGRESOS**

El Presupuesto Autorizado para el ejercicio es de \$ 599.10 mdp. Se recaudaron a la fecha \$ 32.50 mdp.

### **PRESUPUESTO DE EGRESOS**

El Presupuesto Modificado Autorizado para el ejercicio es de \$ 157.17 mdp, del cual se ejercieron a la fecha \$ 7.30 mdp, que representa el 4.64 % del presupuesto total.

#### **1000 SERVICIOS PERSONALES**

El presupuesto autorizado del mes fue de \$ 88.33 mdp, de los cuales se ejercieron \$ 4.08 mdp.

#### **2000 MATERIALES Y SUMINISTROS**

El presupuesto autorizado del mes fue de \$ 6.40 mdp, de los cuales se ejercieron \$ 0.00 mdp.

#### **3000 SERVICIOS GENERALES**

El presupuesto autorizado del mes fue de \$ 26.16 mdp, de los cuales se ejercieron \$ 0.72 mdp.

#### **4000 TRANSFERENCIAS, ASIGNACIONES, SUBSIDIOS Y OTRAS AYUDAS**

El presupuesto autorizado del mes fue de \$ 32.84 mdp de los cuales se ejercieron \$ 2.49 mdp.

#### **5000 BIENES MUEBLES, INMUEBLES E INTANGIBLES**

El presupuesto autorizado del mes fue de \$ 3.44 mdp de los cuales se ejercieron \$ 0.00 mdp

#### **6000 INVERSIÓN PÚBLICA**

El presupuesto autorizado del mes fue de \$ 0.00 mdp de los cuales se ejercieron a la fecha \$ 0.00 mdp.



**FINANZAS**  
SECRETARÍA DE ADMINISTRACIÓN  
Y FINANZAS

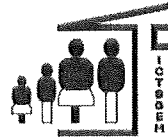

**ICTSGEM**  
INSTITUTO DE CRÉDITO PARA LOS  
TRABAJADORES AL SERVICIO DEL  
GOBIERNO DEL ESTADO DE MORELOS

### 3) NOTAS DE GESTIÓN ADMINISTRATIVA



# INSTITUTO DE CRÉDITO PARA LOS TRABAJADORES AL SERVICIO DEL GOBIERNO DEL ESTADO DE MORELOS

## NOTAS DE GESTION ADMINISTRATIVA ENERO 2026 (MILLONES DE PESOS)

### 1.- Introducción

Se crea el Instituto de Crédito para los Trabajadores al Servicio del Gobierno del Estado de Morelos como organismo público descentralizado, sectorizado mediante acuerdo que expida el Gobernador al efecto, en términos de la Ley Orgánica; con personalidad jurídica, patrimonio propio, autonomía jerárquica respecto de la Administración Pública Central y sin fines de lucro, con domicilio en la ciudad de Cuernavaca, estado de Morelos.

El Instituto tiene por objeto procurar el bienestar social de los afiliados y sus familias a través del otorgamiento de prestaciones económicas y sociales.

#### Misión

Brindar el servicio de prestaciones económicas, mediante el otorgamiento de créditos a corto, mediano y largo plazo para los Trabajadores al Servicio del Gobierno del Estado de Morelos, así como prestaciones sociales de optometría, odontología y casa de día a pensionistas con el objeto de procurar el bienestar social de los afiliados y de sus familias.

#### Visión

Ser la mejor opción para los trabajadores del Gobierno del Estado de Morelos y pensionistas, en el otorgamiento de créditos y prestaciones sociales.

### 2.- Panorama Económico y Financiero

La situación económica y financiera del Instituto de Crédito para los Trabajadores al Servicio del Gobierno del Estado de Morelos es aceptable durante el ejercicio; debido a que son tomados en cuenta todos los lineamientos y normas emitidos por el Consejo Nacional de Armonización Contable (CONAC), y los recursos fueron presupuestados y erogados de manera adecuada tanto presupuestal, contable y financiera.

### 3.- Autorización e Historia

El Gobierno del Estado de Morelos con el propósito de mejorar integralmente las condiciones de vida de los trabajadores al servicio del mismo, mediante el otorgamiento de créditos, creó el día 04 de Enero de 1984 el Instituto de Crédito para los Trabajadores al Servicio del Gobierno del Estado de Morelos, mediante Decreto publicado en Periódico Oficial "Tierra y Libertad" número 3151, reconociendo en la Ley su carácter de Organismo Público Descentralizado Estatal, con personalidad jurídica, patrimonio, Órgano de Gobierno y administración propia, con domicilio en la ciudad de Cuernavaca, Morelos.

Con fecha 13 de Julio de 2009 el Consejo Directivo aprobó el Estatuto Orgánico publicado en Periódico Oficial "Tierra y Libertad" número 4753 de fecha 4 de Noviembre de 2009 que regula y establece las bases de organización, las facultades y funciones que competan a cada una de las áreas que forman parte de este Organismo. Así mismo se establece que el Instituto para el cumplimiento de su objeto tendrá las atribuciones siguientes:

- I. Otorgar Créditos Quirografarios, Especiales, de Vehículos e Hipotecarios;
- II. Otorgar servicios de Medicina Preventiva de Nivel Uno o Promoción a la Salud;
- III. Otorgar servicio de Odontología de Primer Nivel, consistente en aplicación de amalgamas, resinas, extracciones y profilaxis, y
- IV. Otorgar Servicio de Optometría, consistente en examen de la vista y graduación de lentes.

Con fecha 21 de Julio del año 2016, se publico en el Periódico Oficial "Tierra y Libertad" número 5415, la reforma integral a la Ley del Instituto de Crédito para los Trabajadores al Servicio del Gobierno del Estado de Morelos, con el propósito de ratificar su competencia y atribuciones, reconociéndolo en su Artículo 4 como organismo público descentralizado, sectorizado mediante acuerdo que expide el Gobierno al efecto, en términos de la Ley Orgánica; con personalidad jurídica, patrimonio propio, autonomía jerárquica respecto de la Administración Publica Central y sin fines de lucro, con domicilio en la ciudad de Cuernavaca, Estado de Morelos.

Así mismo en el Artículo 5 define como objeto del mismo procurar el bienestar social de los afiliados y sus familias a través del otorgamiento de prestaciones económicas y sociales.

Con fecha 22 de Marzo del año 2017, se publico en el Periódico Oficial "Tierra y Libertad" número 5483 la reforma y adición de diversas disposiciones a la Ley del Instituto de Crédito para los Trabajadores al Servicio del Gobierno del Estado de Morelos.

El 29 de Noviembre del 2017, se publicó en el Periódico Oficial Tierra y Libertad número 5553, el Decreto número 2354, por el que se Reforma y Adiciona diversas disposiciones de la Ley del Instituto de Crédito para los Trabajadores al Servicio del Gobierno del Estado de Morelos, entre Otras define el concepto de Ingresos Totales que se integrara para la base del cálculo de las Cuotas a retener a los Afiliados y Aportaciones que los Entes Obligados deben enterar al Instituto.

El 25 de Septiembre del 2018 se publicó en el periódico "**TIERRA Y LIBERTAD**" número 5636, el Reglamento de la Ley del Instituto de Crédito para los Trabajadores al Servicio del Gobierno del Estado de Morelos, que entre otras acciones, el Organismo debe emitir los lineamientos a que se refiere el Reglamento en un lapso no mayor a 120 días hábiles contados a partir de la expedición del mismo (2da. Disposición Transitoria).

#### **4.- Organización y Objeto Social**

##### **a) Objeto Social**

El Instituto tiene por objeto procurar el bienestar social de los afiliados y sus familias a través del otorgamiento de prestaciones económicas y sociales.

##### **b) Principal Actividad**

El Instituto, para el cumplimiento de su objeto, además de las previstas en el Estatuto Orgánico, el Reglamento y demás normativa aplicable, de manera enunciativa más no limitativa, tendrá las atribuciones siguientes:

- I. Brindar seguridad social a los afiliados en materia de vivienda, mediante el otorgamiento de créditos hipotecarios;
- II. Proporcionar en forma directa o con la intermediación de las instituciones federales, estatales o municipales competentes, así como con aquellas que integran el sistema bancario mexicano, financiamiento oportuno y a bajas tasas de interés, a las personas

a que estén destinados los programas de vivienda que instrumente el propio Instituto, conforme a lo dispuesto por la presente Ley, su Reglamento y demás normativa aplicable;

III. Otorgar prestaciones económicas a corto, mediano y largo plazo, conforme lo dispuesto por la presente Ley, su Reglamento y demás normativa aplicable;

IV. Otorgar servicios sociales de odontología y optometría, en términos de lo dispuesto en la presente Ley, su Reglamento y demás normativa aplicable;

V. Brindar cualquier otra prestación que satisfaga las necesidades de los afiliados, previa aprobación y en los términos que determine el Consejo Directivo;

VI. Celebrar contratos para el desarrollo de acciones y programas de vivienda con asesoría de las Secretarías, Dependencias y Entidades competentes, en términos de lo dispuesto en el Reglamento;

VII. Garantizar su viabilidad financiera, para lo cual realizará, por sí o mediante despacho externo, los estudios actuariales que estime pertinentes conforme lo establezca el Reglamento; así como vigilar el exacto cumplimiento de la Ley, para lo cual podrá llevar a cabo visitas de verificación a fin de comprobar; mediante la exhibición de los documentos correspondientes, los ingresos totales de los afiliados, y Determinar mediante acuerdo las percepciones en especie que serán consideradas para efecto de lo dispuesto por el artículo 3, fracción XVI, de esta Ley.

**c) Ejercicio Fiscal**  
2026

**d) Régimen Jurídico**

El Gobierno del Estado de Morelos con el propósito de mejorar integralmente las condiciones de vida de los trabajadores al servicio del mismo, mediante el otorgamiento de créditos, creó el día 04 de Enero de 1984 el Instituto de Crédito para los Trabajadores al Servicio del Gobierno del Estado de Morelos, mediante Decreto publicado en Periódico Oficial "Tierra y Libertad" número 3151, reconociendo en la Ley su carácter de Organismo Público Descentralizado Estatal, con personalidad jurídica, patrimonio, Órgano de Gobierno y administración propia, con domicilio en la ciudad de Cuernavaca, Morelos.

**e) Consideraciones Fiscales del Ente**

Instituto de Crédito para los Trabajadores al Servicio del Gobierno del Estado de Morelos, se ubica dentro de las personas morales a que se refiere el artículo 79 de la LISR, pero tiene otras obligaciones de enterar las retenciones a terceros a través de la Dependencia normativa hacendaria estatal, como:

Declaración informativa anual de pagos y retenciones de servicios profesionales. Personas Morales. Impuesto Sobre la Renta

Entero de retenciones mensuales de ISR por sueldos y salarios

Entero de retención de ISR por servicios profesionales.

Entero de retenciones mensuales de ISR por ingresos asimilados a salarios

Declaración Informativa mensual de Proveedores

Declaración informativa anual de retenciones de ISR por arrendamiento de inmuebles

Entero mensual de retenciones de ISR de ingresos por arrendamiento.

# f) Estructura Organizacional Básica



## Organigrama del Instituto de Crédito para los Trabajadores al Servicio del Gobierno del Estado de Morelos

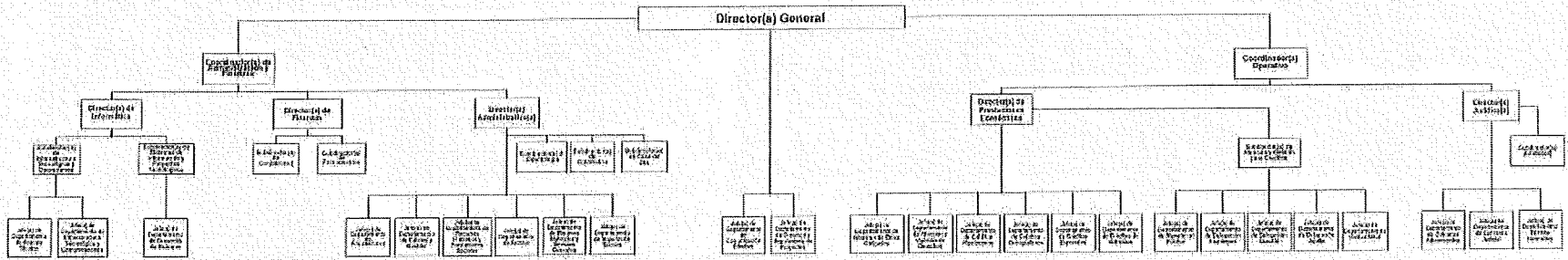

Fecha de aprobación:  
 07 de diciembre de 2023.  
 Acuerdo A5/S06a/17-12-23.

## **5.- Bases de Preparación de los Estados Financieros**

Para llevar a cabo la preparación de los Estados Financieros del presente ejercicio se consideró lo siguiente:

a) Si se ha observado la normatividad emitida por el CONAC y las disposiciones legales aplicables.

Se ha observado en cierta medida la Normatividad emitida por el CONAC y la Ley General de Contabilidad Gubernamental (LGCG), para la emisión de los estados financieros.

b) La normatividad aplicada para el reconocimiento, valuación y revelación de los diferentes rubros de la información financiera, así como las bases de medición utilizadas para la elaboración de los estados financieros; por ejemplo: costo histórico, valor de realización, valor razonable, valor de recuperación o cualquier otro método empleado y los criterios de aplicación de los mismos. Todas las cuentas que afectan económicamente al Instituto de Crédito para los Trabajadores al Servicio del Gobierno del Estado de Morelos, están cuantificados en términos monetarios y se registran al costo histórico. El costo histórico de las operaciones corresponde al monto erogado para su adquisición conforme a la documentación contable original justificativa y comprobatoria.

c) Postulados básicos.

Las bases de preparación de los estados financieros del Instituto de Crédito para los Trabajadores al Servicio del Gobierno del Estado de Morelos, aplican los postulados básicos siguientes:

- 1.- Sustancia Económica
- 2.- Entes Públicos
- 3.- Existencia Permanente
- 4.- Revelación Suficiente
- 5.- Importancia Relativa
- 6.- Registro e Integración Presupuestaria
- 7.- Consolidación de la Información Financiera
- 8.- Devengo Contable
- 9.- Valuación
- 10.- Dualidad Económica
- 11.- Consistencia

## **6.- Políticas de Contabilidad Significativas**

**INVERSIONES TEMPORALES.** Corresponden a contratos de inversión en Instituciones Bancarias, que se presentan al valor de adquisición más los intereses devengados al cierre de cada periodo contable.

**DEUDORES DIVERSOS.** Corresponden a Cuentas por Cobrar a corto plazo y se registran al valor histórico en la fecha en que fueron celebradas las operaciones y no se tiene establecida una política para crear una reserva por cuentas incobrables

**ALMACÉN** Se registra como entrada al Inventario el material recibido por el responsable del almacén y las salidas se reconocen con base a los reportes recibidos mensualmente del almacenista. Para la valuación de los mismos se aplica el método de Primeras Entradas Primeras Salidas.

**INGRESOS** Se aplica el criterio de reconocer el ingreso cuando exista jurídicamente el derecho de cobro.

**EGRESOS** Se determina reconocerlo y registrarlo cuando el servicio o el bien fueron facturados, independientemente de que hayan sido pagados o no.

INDEMNIZACIONES Y COMPENSACIONES DE RETIRO la estimación anual de las indemnizaciones y compensaciones de retiro que se deban pagar al personal, en ciertos casos de despidos, se afectan a los gastos de cada ejercicio y los mandatos judiciales para efectuar dichos pagos se cargan a una cuenta de provisión de pasivo establecida para ese propósito específico

### 7.- Calificaciones otorgadas.

A la fecha se han otorgado 3,893 créditos, un 5.6% menor que el año anterior de 232 créditos.

### 8.- Información por segmentos

El Instituto no cuenta con información por segmentos, si con unidades administrativas cuyas operaciones se contabilizan en la unidad correspondiente y dicha información coadyuva en la toma de decisiones.

### 9.- Eventos posteriores al cierre

Posterior al cierre del ejercicio no existen ni han sucedido eventos que influyan o modifiquen las cifras presentadas.

### 10.- Partes relacionadas

No existen partes relacionadas que pudieran ejercer influencia significativa sobre la toma de Decisiones Financieras y Operativas.

### 11.- Reporte Analítico del Activo

#### Reporte Analítico del Activo

Muestra el comportamiento de los fondos, valores, derechos y bienes debidamente identificados y cuantificados en términos monetarios, que dispone el ente público para realizar sus actividades, entre el inicio y el fin del periodo, el saldo final y el saldo inicial del periodo a la fecha, se reporta una variación positiva de \$ 55.17 mdp.

Cuenta Contable		Saldo Inicial	Cargos del	Abonos del	Saldo Final	Variación del
		(SI)	periodo	Periodo	(SF)	Periodo (SF-SI)
		1	2	3	4(1+2-3)	(4-1)
1	<b>ACTIVO</b>	<b>7,400.31</b>	<b>7,303.02</b>	<b>7,247.85</b>	<b>7,455.48</b>	<b>55.17</b>
1.1	<b>ACTIVO CIRCULANTE</b>	<b>458.56</b>	<b>7,039.21</b>	<b>7,054.27</b>	<b>443.50</b>	<b>-15.06</b>
1.1.1	Efectivo y Equivalentes	<b>54.36</b>	<b>3,536.64</b>	<b>3,576.23</b>	<b>14.76</b>	<b>-39.60</b>
1.1.1.1	Efectivo	0.03	2.57	0.05	2.55	2.52
1.1.1.2	Bancos/Tesorería	54.33	3,534.06	3,576.18	12.21	-42.12
1.1.2	Derecho a Recibir Efectivo o equivalente	<b>403.07</b>	<b>3,502.57</b>	<b>3,477.95</b>	<b>427.69</b>	<b>24.62</b>
1.1.2.1	Inversiones Financieras de Corto Plazo	179.75	3,440.38	3,425.26	194.87	15.12
1.1.2.2	Cuentas por cobrar a corto plazo	0.00	0.01	0.01	0.00	0.00
1.1.2.3	Deudores Diversos por Cobrar a Corto Plazo	1.99	0.15	0.01	2.12	0.14
1.1.2.4	Ingreso por Recuperar a Corto Plazo	138.99	51.77	41.72	149.04	10.05
1.1.2.5	Deudores por Anticipos de la Tesorería a Corto Plazo	0.00	0.06	0.00	0.06	0.06
1.1.2.6	Préstamos Otorgados a Corto Plazo	82.34	10.20	10.94	81.59	-0.75
1.1.3	Derecho a Recibir Bienes o servicios	<b>0.00</b>	<b>0.00</b>	<b>0.00</b>	<b>0.00</b>	<b>0.00</b>

1.1.3.1	Anticipo a Proveedores por Adquisición de Bienes y Prestación de Servicios a Corto Plazo	0.00	0.00	0.00	0.00	0.00
1.1.5	Almacénes	<b>1.14</b>	<b>0.00</b>	<b>0.09</b>	<b>1.05</b>	<b>-0.09</b>
1.1.5.1	Almacén de Materiales y Suministros de Consumo	1.14	0.00	0.09	1.05	-0.09
					0.00	
<b>1.2</b>	<b>ACTIVO NO CIRCULANTE</b>	<b>6,941.75</b>	<b>263.81</b>	<b>193.58</b>	<b>7,011.98</b>	<b>70.23</b>
1.2.1	Inversiones Financieras a Largo Plazo	<b>0.00</b>	<b>0.00</b>	<b>0.00</b>	<b>0.00</b>	<b>0.00</b>
1.2.1.1	Inversiones a Largo Plazo	0.00	0.00	0.00	0.00	0.00
1.2.2	Derechos a Recibir Efectivo o Equivalentes a Largo Plazo	<b>6,879.91</b>	<b>262.91</b>	<b>192.94</b>	<b>6,949.88</b>	<b>69.97</b>
1.2.2.1	Deudores Diversos a Largo Plazo	0.00	0.00	0.00	0.00	0.00
1.2.2.4	Préstamos Otorgados a Largo Plazo	6,696.70	261.61	192.94	6,765.37	68.67
1.2.2.9	Otros Derechos a Recibir Efectivo o Equivalentes a Largo Plazo	183.21	1.30	0.00	184.51	1.30
1.2.3	Bienes Inmuebles, Infraestructura y Construcciones en Proceso	<b>74.32</b>	<b>0.75</b>	<b>0.00</b>	<b>75.06</b>	<b>0.75</b>
1.2.3.1	Terrenos	4.69	0.00	0.00	4.69	0.00
1.2.3.2	Viviendas	0.00	0.00	0.00	0.00	0.00
1.2.3.3	Edificios no Habitacionales	63.42	0.44	0.00	63.86	0.44
1.2.3.6	Construcciones en Proceso en Bienes Propios	0.00	0.00	0.00	0.00	0.00
1.2.3.9	Otros Bienes Inmuebles	6.21	0.30	0.00	6.51	0.30
1.2.4	Bienes Muebles	<b>36.75</b>	<b>0.00</b>	<b>0.15</b>	<b>36.60</b>	<b>-0.15</b>
1.2.4.1	Mobiliario y Equipo de Administración	25.01	0.00	0.00	25.01	0.00
1.2.4.2	Mobiliario y Equipo Educativo y Recreativo	0.26	0.00	0.00	0.26	0.00
1.2.4.3	Equipo e Instrumental Médico y de Laboratorio	1.47	0.00	0.00	1.47	0.00
1.2.4.4	Vehículos y Equipo de Transporte	3.85	0.00	0.15	3.69	-0.15
1.2.4.6	Maquinaria, Otros Equipos y Herramientas	6.15	0.00	0.00	6.15	0.00
1.2.5	Activos Intangibles	<b>2.60</b>	<b>0.00</b>	<b>0.00</b>	<b>2.60</b>	<b>0.00</b>
1.2.5.1	Software	2.60	0.00	0.00	2.60	0.00
1.2.6	Depreciación, Deterioro y Amortización Acumulada de Bienes	<b>-51.88</b>	<b>0.15</b>	<b>0.49</b>	<b>-52.22</b>	<b>-0.34</b>
1.2.6.1	Depreciación Acumulada de Bienes Inmuebles	-18.41	0.00	0.20	-18.61	-0.20
1.2.6.3	Depreciación Acumulada de Bienes Muebles	-32.08	0.15	0.26	-32.19	-0.11
1.2.6.5	Amortización Acumulada de Activos Intangibles	-1.39	0.00	0.03	-1.42	-0.03
1.2.7	Activos Diferidos	<b>0.05</b>	<b>0.00</b>	<b>0.00</b>	<b>0.05</b>	<b>0.00</b>
1.2.7.9	Otros Activos Diferidos	0.05	0.00	0.00	0.05	0.00

## 12.- Reporte Información sobre la Deuda y el Reporte Analítico de la Deuda (No Aplica)

### 13.- Proceso de Mejora

#### a) Principales Políticas de Control Interno

Manual de Procedimientos: Nos indica los procedimientos que debemos seguir de forma ordenada en el desarrollo de las actividades; evitando duplicidad de esfuerzos.

Ley General de Contabilidad Gubernamental (LGCG): Nos establece los criterios generales que rigen la contabilidad gubernamental y la emisión de información financiera, incluyendo la presupuestaria y programática en forma razonable y transparente.

Normatividad Contable: Tiene por objeto efectuar el registro contable de los recursos públicos y la preparación de informes financieros de forma armonizada, que dan transparencia para la interpretación, evaluación, fiscalización y entrega de informes; regulando las operaciones contables.

Normas Presupuestarias: Nos indica cómo se ejecuta el gasto público, administrándolo con eficiencia, eficacia, economía, transparencia y honradez, para rendir cuentas de los recursos públicos, así mismo contribuir a fortalecer la armonización presupuestaria y contable.

#### **b) Medidas de Desempeño Financiero, Metas y Alcance**

1.- Se continúa trabajando en el cambio trascendental que es el proceso de armonización contable para atender en tiempo y forma el nuevo esquema de la contabilidad gubernamental, y generando así los beneficios en materia de información financiera, transparencia y rendición de cuentas.

#### **14.- Responsabilidad sobre la Presentación Razonable de la Información Contable**

"Bajo protesta de decir verdad declaramos que los Estados Financieros y sus notas, son razonablemente correctos y son responsabilidad del emisor".